

Máster de Formación Permanente
Semipresencial
Enfermería en el Servicio
de Oftalmología



Máster de Formación Permanente Semipresencial Enfermería en el Servicio de Oftalmología

Modalidad: Semipresencial (Online + Prácticas Clínicas)

Duración: 7 meses

Titulación: TECH Universidad Tecnológica

Créditos: 60 + 5 ECTS

Acceso web: www.techtute.com/enfermeria/master-semipresencial/master-semipresencial-enfermeria-servicio-oftalmologia

Índice

01	Presentación	pág. 4	02	¿Por qué cursar este Máster de Formación Permanente Semipresencial?	pág. 8	03	Objetivos	pág. 12	04	Competencias	pág. 18
			05	Dirección del curso	pág. 22	06	Estructura y contenido	pág. 26	07	Prácticas Clínicas	pág. 38
			08	¿Dónde puedo hacer las Prácticas Clínicas?	pág. 44	09	Metodología	pág. 48	10	Titulación	pág. 56

01

Presentación

La Organización Mundial de la Salud asegura que cerca del 20 por ciento de la población del planeta padece alguna patología visual. Por eso, es crucial que los enfermeros permanezcan actualizados acerca de cómo ofrecer la mejor atención terapéutica a esos pacientes y puedan asistir a los médicos con eficiencia. Conscientes de esto, TECH pone a disposición de los profesionales de ese ámbito este completísimo programa donde el alumno se pondrá al día a través de una combinación excepcional de teoría y práctica. En una primera fase estudiará de manera 100% online los contenidos y, seguidamente, desarrollará una práctica clínica presencial e intensiva, en un centro hospitalario de referencia. Así, conseguirá la mejor cualificación para gestionar y planificar la actividad sanitaria en Servicios de Oftalmología.



“

No pierdas esta gran oportunidad y conviértete en todo un profesional experto en Enfermería en el Servicio de Oftalmología a partir de los completísimos contenidos de este Máster de Formación Permanente Semipresencial que TECH”

El personal de Enfermería se ha vuelto indispensable para el cuidado de patologías oftalmológicas. Esos profesionales ahora son responsables de procedimientos y técnicas asistenciales más complejas. También, deben asumir labores de seguimiento, desinfección del instrumental, entre otros. Por ese motivo, los enfermeros deben permanecer al día constantemente sobre las últimas guías de actuación en esos servicios clínicos específicos y manejar las tecnologías más avanzadas. Sin embargo, todas esas innovaciones han supuesto un reto superlativo para ellos ya que tienen dificultades para encontrar programas pedagógicos que ahonden en el desarrollo de habilidades concretas para esas tareas.

TECH ha identificado todas esas necesidades y, como respuesta, ha conformado este innovador programa académico basado en una modalidad de estudios semipresencial. La titulación consta de dos momentos educativos muy definidos. En el primero de ellos, el alumno Enfermería en el Servicio de Oftalmología examinará las últimas novedades del sector de forma teórica. Esas materias estarán disponibles en una plataforma. De esa manera, cada alumno podrá autogestionar sus progresos académicos de manera personalizada. Al mismo tiempo, podrá apoyar su preparación en recursos multimedia como vídeos, infografías y resúmenes interactivos.

Al completar esa etapa pedagógica, TECH ha previsto la conformación de habilidades prácticas de esos egresados a partir de una estancia presencial e intensiva. Esa modalidad de estudios tendrá lugar en una institución médica de primer nivel, en jornadas 8 horas, de lunes a viernes, durante 3 semanas. Ese momento pedagógico facilitará el desarrollo de competencias específicas a partir del manejo de las mejores tecnologías y su aplicación en pacientes reales que requieren de intervención por patologías visuales. En esas entidades, el alumno podrá debatir procedimientos con grandes expertos e, igualmente, contará con la guía personalizada de un prestigioso tutor adjunto.

Este **Máster de Formación Permanente Semipresencial en Enfermería en el Servicio de Oftalmología** contiene el programa científico más completo y actualizado del mercado. Sus características más destacadas son:

- ♦ Desarrollo de más de 100 casos clínicos presentados por profesionales de la Enfermería en el Servicio de Oftalmología
- ♦ Sus contenidos gráficos, esquemáticos y eminentemente prácticos con los que están concebidos, recogen una información científica y asistencial sobre aquellas disciplinas médicas indispensables para el ejercicio profesional
- ♦ Presentación de talleres prácticos sobre técnicas diagnósticas y terapéuticas en el paciente oftalmológico
- ♦ Sistema interactivo de aprendizaje basado en algoritmos para la toma de decisiones sobre las situaciones clínicas planteadas
- ♦ Guías de práctica clínica sobre el abordaje de las diferentes patologías
- ♦ Todo esto se complementará con lecciones teóricas, preguntas al experto, foros de discusión de temas controvertidos y trabajos de reflexión individual
- ♦ Disponibilidad de los contenidos desde cualquier dispositivo fijo o portátil con conexión a internet
- ♦ Además, podrás realizar una estancia de prácticas clínicas en uno de los mejores centros hospitalarios



Esta titulación de TECH pone en tus manos los contenidos indispensables para tu actualización acerca de los procedimientos de Enfermería más modernos en el Servicio de Oftalmología”

“

Además de la preparación teórica, tendrás el lujo de cursar una estancia intensiva de 3 semanas donde adquirirás todas las competencias necesarias para crecer personal y profesionalmente”

En esta propuesta de Máster de Formación Permanente Semipresencial, de carácter profesionalizante y modalidad semipresencial, el programa está dirigido a la actualización de profesionales de la enfermería que requieren un alto nivel de cualificación. Los contenidos están basados en la última evidencia científica, y orientados de manera didáctica para integrar el saber teórico en la práctica enfermera, y los elementos teórico-prácticos facilitarán la actualización del conocimiento y permitirán la toma de decisiones en el manejo del paciente.

Gracias a su contenido multimedia elaborado con la última tecnología educativa, permitirán al profesional de la enfermería obtener un aprendizaje situado y contextual, es decir, un entorno simulado que proporcionará un aprendizaje inmersivo programado para entrenarse ante situaciones reales. El diseño de este programa está centrado en el Aprendizaje Basado en Problemas, mediante el cual deberá tratar de resolver las distintas situaciones de práctica profesional que se le planteen a lo largo del mismo. Para ello, contará con la ayuda de un novedoso sistema de vídeo interactivo realizado por reconocidos expertos.

Aprovecha esta ocasión y adquiere un dominio global de las técnicas de Enfermería en el Servicio de Oftalmología.

Actualiza tus conocimientos a través del Máster de Formación Permanente Semipresencial de un modo teórico y práctico y adaptado a tus necesidades, intereses y horarios.



02

¿Por qué cursar este Máster de Formación Permanente Semipresencial?

Con este Máster de Formación Permanente Semipresencial, el personal de enfermería actualizará sus conocimientos con respecto al ámbito de acción del Servicio de Oftalmología. A través de este innovador programa, ideado por TECH, los alumnos profundizarán acerca de los protocolos más avanzados a seguir en el monitoreo y asistencia de pacientes a su cargo y también incorporarán protocolos avanzados de asistencial médico. Asimismo, esta titulación dispone de una estancia práctica donde el egresado podrá asimilar de manera rápida y flexible el dominio de las técnicas de trabajo más efectivas a su alcance.



“

La Enfermería en el Servicio de Oftalmología es un área profesional bajo demanda escala internacional y a través de esta capacitación conseguirás incorporar competencias para su ejercicio eficiente”

1. Actualizarse a partir de la última tecnología disponible

TECH, por medio de esta titulación, instruirá a sus alumnos acerca de cómo manejar adecuadamente modernos equipamientos de diagnóstico complementario para problemas visuales. También, examinarán el instrumental quirúrgico que el personal de Enfermería debe manipular durante intervenciones oftalmológicas y aquellos dispositivos más eficientes para su desinfección.

2. Profundizar a partir de la experiencia de los mejores especialistas

Por medio de este Máster de Formación Permanente Semipresencial, los enfermeros contarán con un equipo docente de excelencia que les brindarán su guía personalizada en todo momento. Esos profesores han elegido los contenidos del temario a partir de sus experiencias prácticas cotidianas, con lo cual, la titulación dispone de un profundo análisis de las problemáticas más comunes del ejercicio laboral cotidiano.

3. Adentrarse en entornos clínicos de primera para Enfermería

Para el segundo momento de este programa, TECH ha previsto las necesidades de sus alumnos en cuanto al manejo de las herramientas complejas que deben manipular los enfermeros del área de Oftalmología. Por eso, ha previsto una estancia práctica presencial donde trabajaran con destacados expertos de ese campo profesional



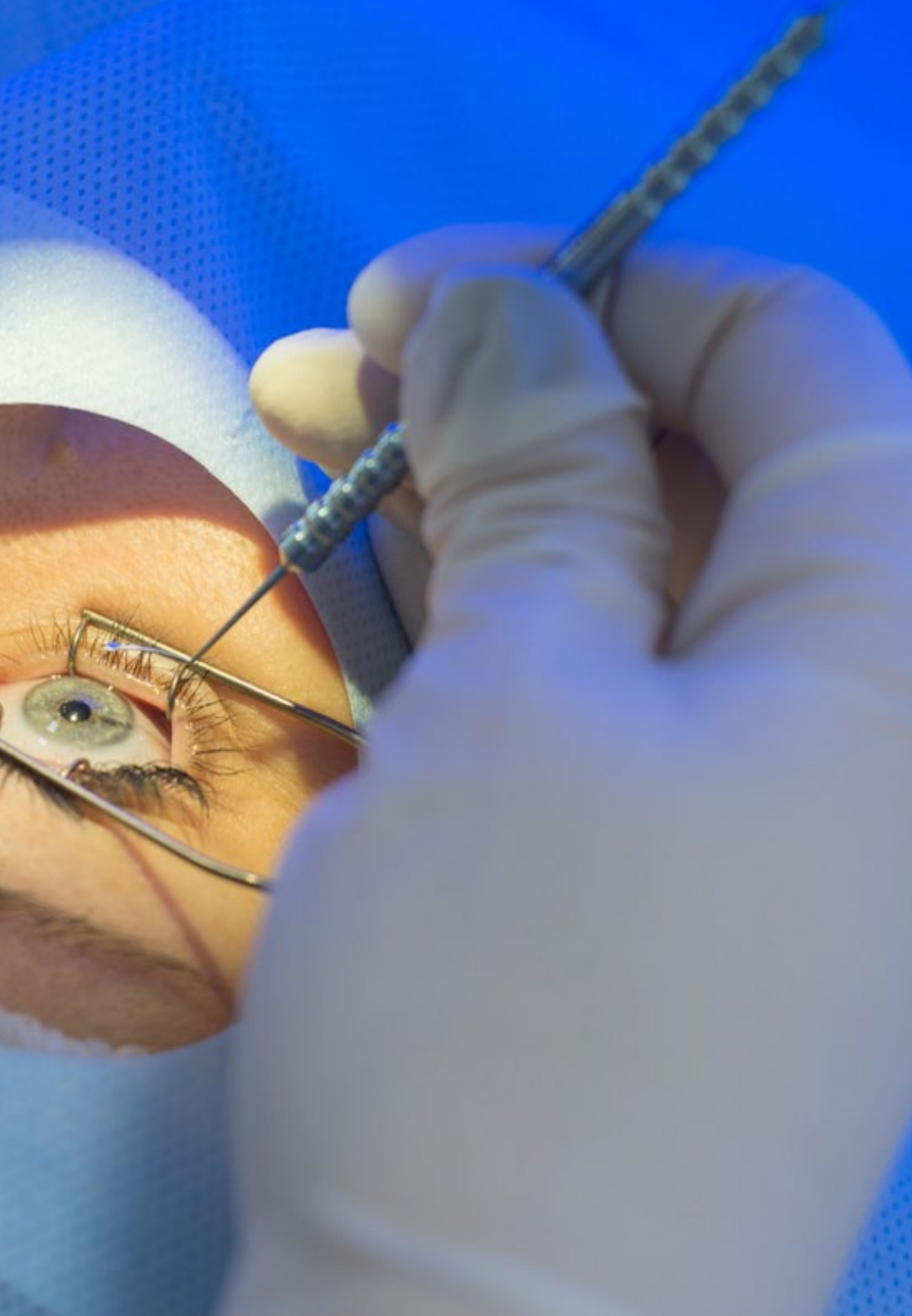

y en centros hospitalarios de envergadura internacional.

4. Combinar la mejor teoría con la práctica más avanzada

En el panorama pedagógico, no son muchos los programas de estudio que consiguen combinar el campo teórico con la actividad práctica. TECH, a partir de su modelo de Máster de Formación Permanente Semipresencial, ha revertido ese contexto, facilitando a sus alumnos un dominio holístico de las tendencias y técnicas más importantes para el profesional de la Enfermería en el Servicio de Oftalmología.

5. Expandir las fronteras del conocimiento

Esta capacitación aspira a que todos sus alumnos puedan ampliar sus horizontes profesionales desde una perspectiva internacional. Esto es posible gracias a la amplitud de contactos y colaboradores al alcance de TECH, la universidad digital más grande del mundo. De ese modo, tendrán la posibilidad de interactuar con expertos de diversas latitudes y familiarizarse con estándares globales de la Enfermería.

“

Tendrás una inmersión práctica total en el centro que tú mismo elijas”

03

Objetivos

El correcto funcionamiento del Servicio de Oftalmología, a través de las competencias del enfermero, es indispensable para ofrecer a los pacientes la mejor asistencia sanitaria. Por ello, la finalidad de este programa es aportar al alumno la información más exhaustiva y novedosa dentro de esa área profesional. Así, actualizarán sus dinámicas y procedimientos de la práctica clínica, en base a las últimas evidencias científicas de ese campo.



“

Este programa te da la oportunidad de actualizar tus conocimientos teóricos y, posteriormente, llevarlos a la práctica ante pacientes reales y con la supervisión de grandes expertos”



Objetivo general

- Este Máster de Formación Permanente Semipresencial actualizará al personal de Enfermería sobre los protocolos de cuidado a seguir que se implementan en los últimos tiempos en el ámbito de la Oftalmología. Además, esta titulación es idónea para que cada profesional desarrolle habilidades y conocimientos de manera autónoma. A partir de esta modalidad de aprendizaje, conseguirá sus metas de crecimiento personal de un modo más rápido y flexible



TECH pondrá al día el desempeño de tu praxis enfermera, a partir de novedosos contenidos teóricos y tareas prácticas dinámicas de diversa complejidad”

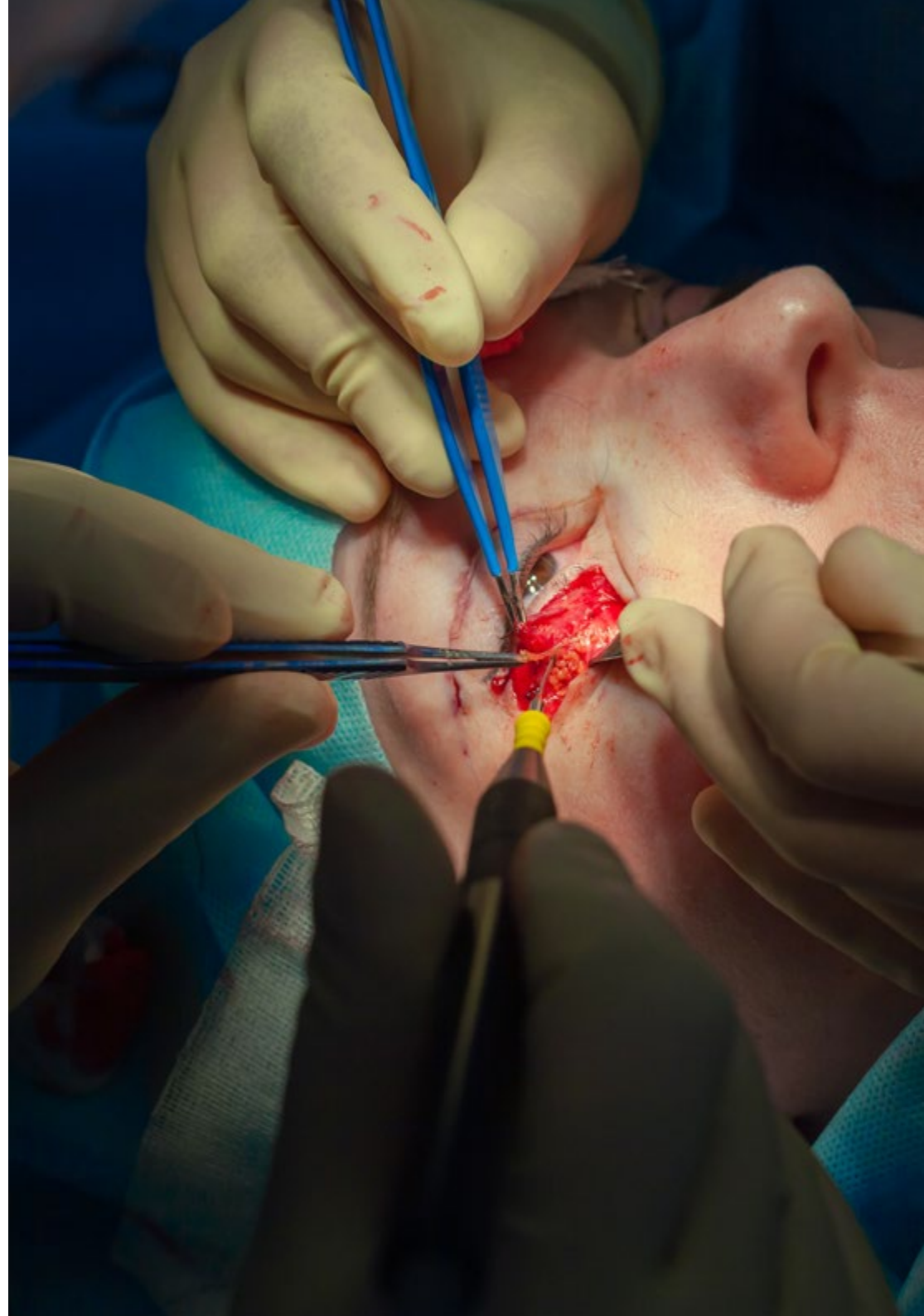



Objetivos específicos

Módulo 1. Anatomía y fisiología ocular

- ♦ Actualizar los conocimientos sobre anatomía y fisiología del globo ocular de los alumnos al máster
- ♦ Conocer la anatomía, histología, fisiología, neurofisiología y bioquímica del sistema visual y el proceso de la visión
- ♦ Aportar y ampliar los conocimientos previos sobre cómo funciona el órgano encargado de la visión
- ♦ Viajar a través de todos y cada uno de los elementos conforma nuestro ojo de forma interactiva, por medio de imágenes, fotografías y videos

Módulo 2. Principios de óptica aplicada

- ♦ Explicar de forma sencilla en qué consiste la óptica aplicada a la visión para que el alumno entienda la importancia de los conceptos en la clínica diaria
- ♦ Valorar e incorporar las mejoras tecnológicas necesarias para el correcto desarrollo de su actividad profesional
- ♦ Demostrar la comprensión de la estructura general de la optometría y su conexión con otras disciplinas específicas y otras complementarias
- ♦ Demostrar capacidad para participar de forma efectiva en grupos de trabajo unidisciplinarios y multidisciplinarios en proyectos relacionados con la optometría

Módulo 3. Farmacología ocular

- ♦ Interpretar los datos farmacocinéticos, farmacodinámicos y toxicológicos de los fármacos utilizados en la prevención y tratamiento de las afecciones oculares, las pruebas diagnósticas y los exámenes visuales
- ♦ Reconocer y caracterizar las diferentes formas farmacéuticas y las vías de administración de los medicamentos utilizados en la prevención y tratamiento de las afecciones oculares, las pruebas diagnósticas y los exámenes visuales

- ♦ Describir, justificar y aplicar los criterios clínicos que rigen el uso racional de los medicamentos utilizados en la prevención y tratamiento de las afecciones oculares, las pruebas diagnósticas y los exámenes visuales
- ♦ Aplicar los procedimientos clínicos necesarios para detectar precozmente una reacción adversa ocular. Establecer unas líneas de actuación frente a una reacción adversa ocular

Módulo 4. Enfermería oftalmológica en el área clínica

- ♦ Conocer y manejar las distintas técnicas complementarias de exploración oftalmológica: paquimetría, tonometría, biometría-cálculo de lentes intraoculares, topografía corneal y recuento endotelial, angiofluoresceingrafía, tomografía de coherencia óptica, retinografías, campimetría y test de visión, cromática-estereopsis
- ♦ Adquirir conocimientos y práctica del manejo del paciente que acude a la consulta de Oftalmología general
- ♦ Introducción al manejo del paciente oftalmológico en las distintas unidades de la especialidad y conocimiento de las exploraciones complementarias de cada una de ellas
- ♦ Identificar el papel de enfermería en el cuidado de los ojos dentro de un equipo multidisciplinar

Módulo 5. Enfermería oftalmológica en el área quirúrgica

- ♦ Asegurar la capacitación continuada para elevar el nivel de conocimiento y estimular el autodesarrollo y motivación de los profesionales de enfermería en el campo de la Oftalmología
- ♦ Adquirir conocimientos específicos de la actuación de la enfermera en el quirófano de Oftalmología y el cuidado pre y post operatorio del paciente oftalmológico
- ♦ Aprender los distintos tipos de anestesia específica para Oftalmología
- ♦ Adquirir los conocimientos necesarios para el manejo de los aparatos específicos en las distintas cirugías oftalmológicas

Módulo 6. Patología ocular

- ♦ Ser capaz de identificar los principales problemas de la patología oftalmológica. Conocer las bases teóricas de los métodos diagnósticos en patología oftalmológica
- ♦ Conocer el diagnóstico y la terapéutica médico-quirúrgica de las principales enfermedades del aparato visual
- ♦ Reconocer las manifestaciones oculares de las enfermedades sistémicas
- ♦ Detectar y valorar los principales trastornos oftalmológicos con el fin de remitir a los pacientes al oftalmólogo para su estudio y tratamiento
- ♦ Conocer los modelos epidemiológicos de las principales patologías visuales

Módulo 7. Urgencias y emergencias oculares

- ♦ Definir los diferentes signos y síntomas oculares de urgencias
- ♦ Definir la patología traumatológica ocular de urgencias y definir protocolos de actuación
- ♦ Conocer las enfermedades de la conjuntiva, cornea, párpados, órbita, retina y polo anterior de urgencias
- ♦ Aprender a realizar una exploración oftalmológica completa tanto sensorial como anatómica

Módulo 8. Esterilización en oftalmológica

- ♦ Diferenciar los distintos métodos de limpieza, desinfección y esterilización
- ♦ Describir los métodos de esterilización según el tipo de material e instrumental utilizado
- ♦ Identificar las normas europeas aplicables a los productos elaborados por la central de esterilización, destinados directamente al paciente
- ♦ Clasificar los distintos tipos de indicadores de esterilización y conocer sus recomendaciones para cada tipo de material

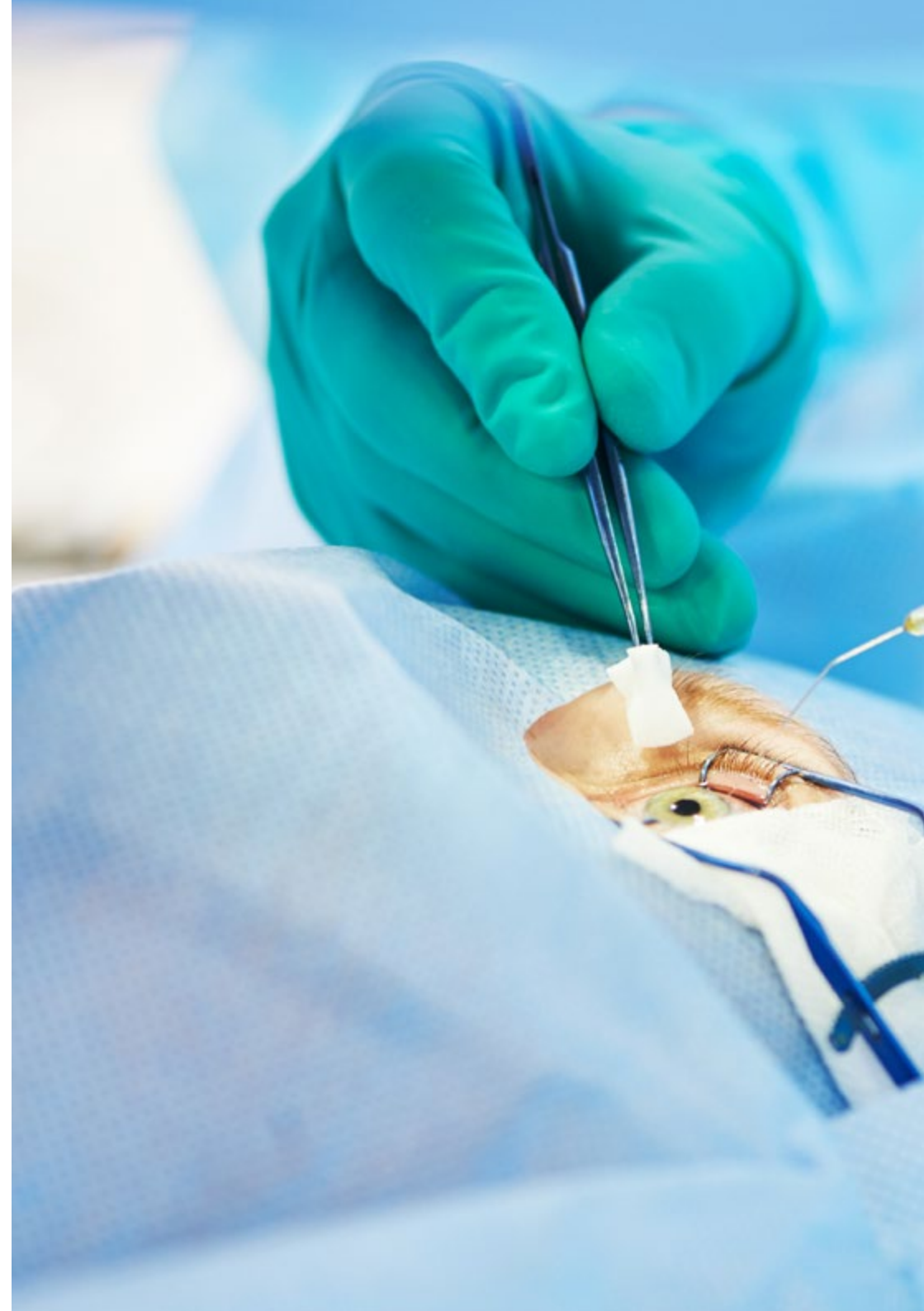



Módulo 9. Principios de investigación para enfermería

- ♦ Potenciar la calidad de la investigación en Oftalmología y ciencias de la visión por parte de los profesionales de enfermería
- ♦ Manejar las referencias bibliográficas utilizando aplicaciones para su gestión individual y colaborativa, para su correcta citación según Vancouver u otros estilos
- ♦ Desarrollar las habilidades de lectura crítica en diseños de investigación cuantitativa y cualitativa, utilizando *Check-List* y según ítems para la comunicación de los resultados de investigación
- ♦ Definir la estructura básica a desarrollar en un protocolo de investigación

Módulo 10. Gestión y supervisión de enfermería en servicios de Oftalmología

- ♦ Analizar las características específicas de la administración de los servicios de enfermería en sus aspectos de planificación, organización, dirección y control
- ♦ Asumir esas características de planificación, organización, dirección y control e incorporarlas como parte importante y decisiva del futuro trabajo de enfermería
- ♦ Desarrollar interés por la Investigación en Sistemas de Salud: calidad, efectividad, costes, distribución de recursos para la atención
- ♦ Identificar las especiales características de los servicios de salud y la necesidad y utilidad de su aplicación en enfermería

04 Competencias

Después de superar todas las etapas de este Máster de Formación Permanente Semipresencial, el enfermero dispondrá de las competencias más solicitadas en la esfera de los Servicios de Oftalmología. Estos conocimientos le acreditarán para trabajar en unidades hospitalarias con unas mayores garantías de éxito.





“

Las competencias que adquirirás tras la realización de este programa te permitirán insertarte dentro de un mercado laboral que cada día demanda de más y mejores enfermeros”



Competencias generales

- ♦ Desarrollar el papel de enfermería en el cuidado de los ojos dentro de un equipo multidisciplinar
- ♦ Aplicar los conocimientos básicos de Oftalmología para conseguir una sistematización del trabajo mediante la recogida y utilización de la información obtenida en el proceso de atención al paciente (valoración e identificación de problemas en aquellos pacientes susceptibles de presentar o desarrollar patología ocular con el fin de prevenirla o en su caso aplicar los cuidados de enfermería pertinentes)
- ♦ Saber llevar adelante la capacitación continuada para elevar el nivel de conocimiento y estimular el autodesarrollo y motivación de los profesionales de enfermería en el campo de la Oftalmología





Competencias específicas

- Cuidar adecuadamente al paciente oftalmológico
- Contribuir al cumplimiento de los tratamientos médicos más adecuados y eficaces para cada paciente
- Participar con las responsabilidades propias de una enfermera especializada en las actividades quirúrgicas
- Manejar y cuidar las lentes e instrumentos oftalmológicos
- Resolver adecuadamente las dudas que se le generen al paciente y/o familiares
- Desarrollar conocimientos generales en investigación y ensayos clínicos en el marco de la Oftalmología

“

No pierdas esta gran oportunidad y conviértete en un enfermero de éxito en el manejo quirúrgico y ambulatorio de patologías visuales”

05

Dirección del curso

Los profesores de este programa han sido cuidadosamente seleccionados por TECH. Esos expertos han conformado un temario innovador y completo donde se reúnen las últimas técnicas de asistencia y cuidado, por parte del personal de Enfermería, a pacientes con problemas visuales. Además, la titulación consta de una segunda fase, en la que el estudiante intercambiará de manera directa con expertos de elevado prestigio, en su medio natural de trabajo. Con la ayuda de todos esos profesionales, el egresado de TECH podrá conseguir puestos competitivos donde se distinguirá por su rigurosa sistematicidad laboral.





“

TECH y sus profesores te facilitarán el acceso a la más completa guía académica, personalizada según tus intereses y necesidades educativas”

Dirección



D. Medina Andana , Francisco Javier

- ♦ Enfermero Experto en Oftalmología y Quirófano
- ♦ Enfermero en el Hospital de São Paulo
- ♦ Supervisor de Quirófano en la Clínica Oftalmológica Virgen de Luján
- ♦ Enfermero Infantil en el Hospital Universitario Virgen del Rocío de Sevilla
- ♦ Enfermero en el Área Quirúrgica del Hospital de la Mujer del Hospital Universitario Virgen del Rocío de Sevilla
- ♦ Presidente de la Sociedad Española de Enfermería Oftalmológica
- ♦ Diplomado en Enfermería por la Universidad de Sevilla

Profesores

Dr. Castellano Santana, Pedro Raúl

- ♦ Enfermero Experto en Servicios de Neurociencia y Oftalmología
- ♦ Enfermero de la Unidad Quirúrgica en el Hospital Universitario Insular de Gran Canaria
- ♦ Enfermero de la Unidad de Neonatología en el Hospital Materno Infantil de Gran Canaria
- ♦ Enfermero de la Unidad de Radiología en el Hospital Materno Infantil de Gran Canaria
- ♦ Doctor en Enfermería por la Universidad Jaume I
- ♦ Máster en Ciencias de la Enfermería por la Universidad Jaume I
- ♦ Presidente de la Asociación Española de Enfermería en Neurociencias
- ♦ Secretario y Fundador de la Asociación de Enfermería Oftalmológica Canaria

Dr. López Muñoz, Alfredo

- ♦ Especialista en Óptica y Optometría
- ♦ Responsable de la Unidad Refractiva en la Clínica Miranza Virgen de Luján
- ♦ Profesor Asociado en el Dpto. de Física de la Materia Condensada-Grado de Óptica y Optometría en la Universidad de Sevilla
- ♦ Doctorado en Optometría, Tecnología Farmacéutica y Ciencias del Medicamento por la Universidad de Sevilla
- ♦ Grado en Óptica y Optometría por la Universidad Europea de Madrid
- ♦ Máster Oficial en Optometría Clínica e Investigación por la Universidad Camilo José Cela de Madrid
- ♦ Diplomado en Óptica por la Universidad Complutense de Madrid



Dr. Molina Lepe, Esteban

- ◆ Facultativo Especialista del Área de Oftalmología en la Agencia Pública Sanitaria del Bajo Guadalquivir
- ◆ Oftalmólogo en la Clínica Miranza Virgen de Luján
- ◆ Integrante del Plan Integral de Diabetes de la Consejería de Salud de la Junta de Andalucía
- ◆ Autor de publicaciones para revistas y capítulos de libros
- ◆ Miembro de: SEO, SECOIR, SAO y ESCRS

Dña. Escalona Conejo, Loida

- ◆ Especialista en Óptica y Optometría Clínica
- ◆ Optometrista en Miranza
- ◆ Óptica y optometría. Universidad de Granada
- ◆ Título homologado por la FDA para la adaptación de lentes terapéuticas CRT
- ◆ Curso de Optometría Pediátrica y Salud Ocular impartido por la Universidad San Pablo
- ◆ Bachillerato científico-tecnológico cursado en Estocolmo (Suecia)

D. López-Brea Sica, Israel

- ◆ Responsable del Área Quirúrgica, Esterilización y Mantenimiento en el Instituto de Oftalmología Avanzada (Madrid)
- ◆ Técnico de Láser *Excimer Technolas* por el Hospital Oftalmológico Internacional de Madrid
- ◆ Grado en Enfermería por la Universidad Europea de Madrid
- ◆ Licenciatura en Derecho por la Universidad Complutense de Madrid
- ◆ Cursos de Oftalmología sobre Especialización Técnica y Enfermería Oftalmológica

06

Estructura y contenido

Esta titulación se distingue de otras en el mercado académico por su innovador temario educativo. En él se recogen los instrumentales y procedimientos más modernos que el enfermero debe manejar en el contexto de un Servicio de Oftalmología. Al mismo tiempo, ahonda en las guías de actividad de ese personal sanitario a la hora de cuidar de pacientes que requieren de intervención quirúrgica. También, examina las últimas estrategias de gestión, dirección y planificación que competarán a esos profesionales. Todos esos contenidos teóricos se dispondrán en una plataforma de aprendizaje 100% online y, como complemento a la asimilación de conocimientos, dará acceso diversos recursos multimedia como infografías, vídeos y resúmenes interactivos.



“

La parte teórica de este programa no está sujeta a horarios ni cronogramas preestablecidos para que autogestiones tus progresos de manera individualizada”

Módulo 1. Anatomía y fisiología ocular

- 1.1. Globo ocular
 - 1.1.1. Capa externa
 - 1.1.1.1. Cornea
 - 1.1.1.2. Esclerótica
 - 1.1.1.3. Limbo esclerocorneal
 - 1.1.2. Capa media o vascular
 - 1.1.2.1. Iris
 - 1.1.2.2. Cuerpo ciliar
 - 1.1.2.3. Coroides
 - 1.1.3. Capa interna o neurosensorial
 - 1.1.3.1. Retina
 - 1.1.3.2. Vítreo
- 1.2. Cristalino
 - 1.2.1. Descripción y características
 - 1.2.2. Morfología
 - 1.2.3. Fenómeno de la acomodación
- 1.3. Conjuntiva
 - 1.3.1. Descripción y características
 - 1.3.2. Capas de la conjuntiva
- 1.4. Párpados
 - 1.4.1. Descripción y características
 - 1.4.2. Descripción de las capas de los párpados
- 1.5. Aparato lagrimal
 - 1.5.1. Aparato lagrimal secretor
 - 1.5.2. Aparato lagrimal excretor
- 1.6. Órbita ocular
 - 1.6.1. Descripción
 - 1.6.2. Aberturas orbitarias
 - 1.6.3. Estructura de la órbita
- 1.7. Músculos del ojo
 - 1.7.1. Descripción
 - 1.7.2. Distintos músculos del ojo
 - 1.7.3. Acción de los músculos

- 1.8. Vía óptica
 - 1.8.1. Nervio óptico
 - 1.8.2. Quiasma óptico
 - 1.8.3. Cintillas ópticas
 - 1.8.4. Centros visuales
 - 1.8.5. Radiaciones ópticas
 - 1.8.6. Corteza visual
- 1.9. Vascularización del globo ocular
 - 1.9.1. Arterias del globo ocular
 - 1.9.2. Venas del globo ocular
- 1.10. Inervación del globo ocular
 - 1.10.1. Descripción
 - 1.10.2. Distintos nervios oculares
 - 1.10.3. Neurooftalmología
 - 1.10.4. Formación de las imágenes

Módulo 2. Principios de óptica aplicada

- 2.1. Estado refractivo del ojo humano
 - 2.1.1. Ojos normales. Descripción
 - 2.1.2. Defectos refractivos o ametropías
- 2.2. Miopía
 - 2.2.1. Descripción
 - 2.2.2. Tipos de miopía
 - 2.2.3. Causas y síntomas
 - 2.2.4. Corrección de la miopía
- 2.3. Hipermetropía
 - 2.3.1. Descripción
 - 2.3.2. Tipos de hipermetropía
 - 2.3.3. Causas y síntomas
 - 2.3.4. Corrección de la hipermetropía

- 2.4. Astigmatismo
 - 2.4.1. Descripción
 - 2.4.2. Tipos de astigmatismo
 - 2.4.3. Causas y síntomas
 - 2.4.4. Corrección del astigmatismo
- 2.5. Anisometropía
 - 2.5.1. Concepto
 - 2.5.2. Clasificación
 - 2.5.3. Tratamiento
 - 2.5.4. Aniseiconía
- 2.6. Presbicia y acomodación
 - 2.6.1. Concepto
 - 2.6.2. Causas y síntomas
 - 2.6.3. Anatomía del aparato acomodativo
 - 2.6.4. Mecanismo de acomodación
- 2.7. Visión binocular
 - 2.7.1. Concepto
 - 2.7.2. Etapas del desarrollo
 - 2.7.3. Determinación de la agudeza visual estereoscópica
 - 2.7.3.1. Test de coincidencia
 - 2.7.3.2. Test de Lang
 - 2.7.3.3. Test de Titmus
 - 2.7.3.4. Test de TNO
 - 2.7.3.5. Test de Frisby
 - 2.7.4. Ambliopía
 - 2.7.4.1. Concepto
 - 2.7.4.2. Clasificación de la ambliopía
 - 2.7.5. Estrabismos
 - 2.7.5.1. Concepto
 - 2.7.5.2. Clasificación
 - 2.7.5.3. Adaptación motora al estrabismo

- 2.8. Visión cromática
 - 2.8.1. Concepto
 - 2.8.2. Tipos de anomalías
 - 2.8.3. Sistemas de detección de las anomalías
- 2.9. Medición de la refracción ocular
 - 2.9.1. Concepto
 - 2.9.2. Tipos de medición
 - 2.9.2.1. Refracción objetiva
 - 2.9.2.2. Retinoscopia
 - 2.9.2.3. Autorefractometría
 - 2.9.2.4. Queratometría
- 2.10. Tipos de lentes oftálmicas
 - 2.10.1. Concepto lentes ópticas
 - 2.10.2. Tipos de lentes ópticas
 - 2.10.2.1. Lentes esféricas
 - 2.10.2.2. Lentes astigmáticas
 - 2.10.2.3. Lentes prismáticas
 - 2.10.2.4. Lentes multifocales

Módulo 3. Farmacología ocular

- 3.1. Principios de Farmacología
 - 3.1.1. Absorción, distribución, biotransformación y eliminación de los fármacos
 - 3.1.2. Mecanismos de acción de los fármacos
- 3.2. Aspectos farmacológicos en Oftalmología
 - 3.2.1. Biodisponibilidad
 - 3.2.2. Factores fisiológicos oftalmológicos
 - 3.2.3. Tipos de formulaciones farmacológicas oftalmológicas
 - 3.2.4. Procedimiento de administración de fármacos oftalmológicos
- 3.3. Fármacos oftalmológicos
 - 3.3.1. Anestésicos
 - 3.3.1.1. Definición
 - 3.3.1.2. Tipos de anestésicos
 - 3.3.2. Midíriaticos y ciclopléjicos
 - 3.3.2.1. Definición
 - 3.3.2.2. Tipos y acción

- 3.3.3. Antibióticos
 - 3.3.3.1. Definición
 - 3.3.3.2. Tipos de antibióticos más usados
- 3.3.4. Antivirales
 - 3.3.4.1. Definición
 - 3.3.4.2. Tipos de antivirales oftalmológicos
- 3.3.5. Fármacos antifúngicos
 - 3.3.5.1. Definición
 - 3.3.5.2. Tipos de anti fúngicos
 - 3.3.5.3. Vías de administración y dosis
- 3.3.6. Antiparasitarios
 - 3.3.6.1. Definición
 - 3.3.6.2. Guía terapéutica
- 3.3.7. Fármacos antiinflamatorios oculares
 - 3.3.7.1. Definición
 - 3.3.7.2. Tipos de anestésicos
- 3.3.8. Inmunoterapia
 - 3.3.8.1. Definición
 - 3.3.8.2. Tipos de fármacos
- 3.3.9. Fármacos hipotensores oculares
 - 3.3.9.1. Definición
 - 3.3.9.2. Tipos de fármacos hipotensores
- 3.3.10. Antiangiogénicos
 - 3.3.10.1. Definición
 - 3.3.10.2. Tipos de fármacos
 - 3.3.10.3. Efectos adversos oculares y sistémicos
- 3.3.11. Lágrimas y humectantes
 - 3.3.11.1. Definición
 - 3.3.11.2. Tipos de lágrimas
- 3.3.12. Toxina botulínica
 - 3.3.12.1. Definición
 - 3.3.12.2. Tipos de fármacos





- 3.4. Tintes biológicos y diagnósticos
 - 3.4.1. Definición
 - 3.4.2. Clasificación
- 3.5. Viscoelásticos
 - 3.5.1. Definición
 - 3.5.2. Clasificación
 - 3.5.3. Indicaciones y aplicaciones clínicas
 - 3.5.4. Efectos adversos
- 3.6. Soluciones para irrigación intraocular
 - 3.6.1. Definición
 - 3.6.2. Tipos de soluciones
- 3.7. Sustitutivos vítreos
 - 3.7.1. Definición
 - 3.7.2. Tipos de sustitutivos vítreos
 - 3.7.3. Características y aplicaciones clínicas
- 3.8. Adhesivos en Oftalmología
 - 3.8.1. Definición
 - 3.8.2. Tipos de adhesivos
 - 3.8.3. Aplicaciones clínicas
- 3.9. Reacciones adversas oculares a fármacos sistémicos
 - 3.9.1. Definición
 - 3.9.2. Reacción adversa
 - 3.9.3. Reacciones adversas oculares a fármacos sistémicos
- 3.10. Aplicaciones de la Farmacología a la práctica enfermera
 - 3.10.1. Marco legal y proceso enfermero
 - 3.10.2. Problemas derivados de la terapia farmacológica
 - 3.10.3. Prescripción enfermera

Módulo 4. Enfermería oftalmológica en el área clínica

- 4.1. Introducción a la enfermería en el área clínica
 - 4.1.1. Anamnesis ocular
 - 4.1.2. Historia clínica
 - 4.1.3. Ley orgánica de protección de datos de carácter personal
 - 4.1.4. El consentimiento informado
- 4.2. La agudeza visual
 - 4.2.1. Exploración de la agudeza visual
 - 4.2.2. Sistemas de medición de la agudeza visual
- 4.3. Sistemas de medición poder refractivo
 - 4.3.1. Uso del autorefractómetro
- 4.4. Exploración de la vía lagrimal
 - 4.4.1. Definición
 - 4.4.2. Lagrimeo y epifora
 - 4.4.3. Tipos de obstrucción
- 4.5. Realización de la biometría ocular
 - 4.5.1. Biometría de contacto
 - 4.5.2. Biometría óptica
 - 4.5.3. Introducción al cálculo de la lente intraocular
- 4.6. Realización de distintas Exploraciones oftálmicas
 - 4.6.1. Realización de la topografía corneal
 - 4.6.2. Realización de la angiografía
 - 4.6.3. Exploración del campo visual
 - 4.6.4. Medición de la presión intraocular
 - 4.6.4.1. Tonómetros de contacto
 - 4.6.4.2. Tonómetros de no contacto
 - 4.6.5. Realización de la microscopia especular confocal
 - 4.6.6. Uso del frontofocometro
- 4.7. Realización de la tomografía de coherencia óptica
 - 4.7.1. Definición
 - 4.7.2. Ejecución de la prueba
- 4.8. Manejo de la lámpara de hendidura
 - 4.8.1. Definición
 - 4.8.2. Uso de la lámpara de hendidura

- 4.9. ElectroFisiología ocular
 - 4.9.1. Electrorretinograma
 - 4.9.2. Electrooculograma
 - 4.9.3. Potenciales evocados visuales
- 4.10. Consulta de enfermería en Oftalmología
 - 4.10.1. Atención de enfermería a pacientes con problemas visuales relacionados con la diabetes Mellitus
 - 4.10.2. Atención de enfermería a pacientes con baja visión

Módulo 5. Enfermería oftalmológica en el área quirúrgica

- 5.1. Definición proceso quirúrgico perioperatorio
 - 5.1.1. Proceso quirúrgico preoperatorio
 - 5.1.2. Proceso quirúrgico intraoperatorio
 - 5.1.3. Proceso quirúrgico postoperatorio
- 5.2. Equipamiento quirúrgico oftalmológico y quirúrgico
 - 5.2.1. Descripción de equipos
 - 5.2.2. Explicación del uso de cada equipo
 - 5.2.3. Mantenimiento básico de los equipos
- 5.3. Anestesia oftalmológica
 - 5.3.1. Tipos de anestesia
 - 5.3.2. Anestesia oftalmológica
 - 5.3.3. Fungibles de anestesia oftalmológica
- 5.4. Cirugía oftalmológica. Párpados, conjuntiva, órbita
 - 5.4.1. Definición y tipos de la cirugía de párpados, conjuntiva, órbita
 - 5.4.2. Tipo de anestesia
 - 5.4.3. Relación de equipos quirúrgicos
 - 5.4.4. Relación de fungibles quirúrgicos
 - 5.4.5. Relación de instrumental quirúrgico
 - 5.4.6. Protocolo de instrumentación quirúrgico

- 5.5. Cirugía oftalmológica. Cataratas
 - 5.5.1. Definición y tipos de la cirugía de cataratas
 - 5.5.2. Tipo de anestesia
 - 5.5.3. Relación de equipos quirúrgicos
 - 5.5.4. Relación de fungibles quirúrgicos
 - 5.5.5. Relación de instrumental quirúrgico
 - 5.5.6. Protocolo de instrumentación quirúrgico
- 5.6. Cirugía oftalmológica. Glaucoma
 - 5.6.1. Definición y tipos de la cirugía de glaucoma
 - 5.6.2. Tipo de anestesia
 - 5.6.3. Relación de equipos quirúrgicos
 - 5.6.4. Relación de fungibles quirúrgicos
 - 5.6.5. Relación de instrumental quirúrgico
 - 5.6.6. Protocolo de instrumentación quirúrgico
- 5.7. Cirugía oftalmológica. Retina
 - 5.7.1. Definición y tipos de la cirugía de retina
 - 5.7.2. Tipo de anestesia
 - 5.7.3. Relación de equipos quirúrgicos
 - 5.7.4. Relación de fungibles quirúrgicos
 - 5.7.5. Relación de instrumental quirúrgico
 - 5.7.6. Protocolo de instrumentación quirúrgico
- 5.8. Cirugía oftalmológica córnea
 - 5.8.1. Definición y tipos de la cirugía de la córnea
 - 5.8.2. Tipo de anestesia
 - 5.8.3. Relación de equipos quirúrgicos
 - 5.8.4. Relación de fungibles quirúrgicos
 - 5.8.5. Relación de instrumental quirúrgico
 - 5.8.6. Protocolo de instrumentación quirúrgico
- 5.9. Cirugía oftalmológica. Cirugía refractiva
 - 5.9.1. Definición y tipos de la cirugía refractiva
 - 5.9.2. Tipo de anestesia
 - 5.9.3. Relación de equipos quirúrgicos
 - 5.9.4. Relación de fungibles quirúrgicos
 - 5.9.5. Relación de instrumental quirúrgico
 - 5.9.6. Protocolo de instrumentación quirúrgico

Módulo 6. Patología ocular

- 6.1. Cristalino. Cataratas
 - 6.1.1. Definición
 - 6.1.2. Tipos de cataratas
 - 6.1.3. Tratamiento
- 6.2. Patología macular y de retina
 - 6.2.1. Definición de patología macular y de retina
 - 6.2.2. Tipos de patología macular y de retina
 - 6.2.3. Tratamiento
- 6.3. Glaucoma
 - 6.3.1. Definición
 - 6.3.2. Tipos de glaucoma
 - 6.3.3. Tratamiento
- 6.4. Estrabismos
 - 6.4.1. Introducción
 - 6.4.2. Tipos de estrabismos
 - 6.4.3. Tratamiento
- 6.5. Párpados y pestañas
 - 6.5.1. Introducción
 - 6.5.2. Tipos de patologías parpebrales
 - 6.5.3. Tratamiento
- 6.6. Conjuntiva y esclera
 - 6.6.1. Introducción
 - 6.6.2. Tipos de conjuntivitis
 - 6.6.3. Episcleritis. Escleritis
 - 6.6.4. Tratamiento
- 6.7. Orbita
 - 6.7.1. Introducción
 - 6.7.2. Tipos de enfermedades
- 6.8. Uveítis
 - 6.8.1. Introducción
 - 6.8.2. Tipos de uveítis
 - 6.8.3. Tratamiento

- 6.9. Vía lagrimal
 - 6.9.1. Introducción
 - 6.9.2. Tipos de obstrucción
 - 6.9.3. Tratamiento
- 6.10. Cornea
 - 6.10.1. Introducción
 - 6.10.2. Tipos de enfermedades corneales
 - 6.10.2.1. Queratitis
 - 6.10.2.2. Ectasias
 - 6.10.2.3. Distrofias
 - 6.10.3. Tratamiento

Módulo 7. Urgencias y emergencias oculares

- 7.1. Quemaduras oculares
 - 7.1.1. Introducción
 - 7.1.2. Tipos de quemaduras
 - 7.1.2.1. Químicas
 - 7.1.2.2. Por radiación
 - 7.1.2.3. Térmicas
 - 7.1.3. Complicaciones
 - 7.1.4. Tratamiento
- 7.2. Endoftalmitis
 - 7.2.1. Definición y tipos
 - 7.2.2. Factores de riesgo
 - 7.2.3. Signos y síntomas
 - 7.2.4. Tratamiento
 - 7.2.5. Aspectos legales de la endoftalmitis
- 7.3. Traumatismos oculares
 - 7.3.1. Definición
 - 7.3.2. Tipos de traumatismos
 - 7.3.3. Tratamiento
- 7.4. Obstrucción de arteria central de la retina
 - 7.4.1. Definición
 - 7.4.2. Signos y síntomas
 - 7.4.3. Tratamiento
- 7.5. Glaucoma agudo
 - 7.5.1. Definición
 - 7.5.2. Signos y síntomas
 - 7.5.3. Tratamiento
- 7.6. Complicaciones del mal uso de las lentes de contacto
 - 7.6.1. Definición
 - 7.6.2. Queratitis. Definición. Tipos de queratitis
 - 7.6.3. Conjuntivitis papilar gigante
 - 7.6.4. Tratamiento
- 7.7. Ojo rojo. Conjuntivitis, erosiones corneales. Cuerpos extraños
 - 7.7.1. Definición
 - 7.7.2. Signo y síntomas
 - 7.7.3. Tratamiento
- 7.8. Guía de tomas de muestras oculares.
 - 7.8.1. Definición
 - 7.8.2. Recogida de muestras
 - 7.8.2.1. Exudado conjuntival
 - 7.8.2.2. Raspados corneales
 - 7.8.2.3. Lente de contacto
 - 7.8.2.4. Muestras quirúrgicas
 - 7.8.3. Material necesario y técnica
- 7.9. Preparación para inyecciones de fármacos intraoculares
 - 7.9.1. Definición
 - 7.9.2. Tipos de fármacos usados
 - 7.9.3. Procedimiento
- 7.10. Complicaciones de la cirugía ocular
 - 7.10.1. Complicaciones de la cirugía de cataratas
 - 7.10.2. Complicaciones de la cirugía retina
 - 7.10.3. Complicaciones de la cirugía de la córnea
 - 7.10.4. Complicaciones de la cirugía del glaucoma
 - 7.10.5. Complicaciones de la cirugía refractiva

Módulo 8. Esterilización en oftalmológica

- 8.1. Generalidades del proceso de limpieza, desinfección y esterilización
 - 8.1.1. Limpieza del material e instrumental quirúrgico
 - 8.1.2. Recepción y lavado del material
 - 8.1.3. Clasificación de los materiales que se someten a procesos de esterilización
 - 8.1.4. Empaquetado. Preparación de los materiales
- 8.2. Controles de la esterilización
 - 8.2.1. Definición
 - 8.2.2. Controles físicos
 - 8.2.3. Indicadores químicos
 - 8.2.4. Controles del equipo
 - 8.2.5. Indicadores biológicos
- 8.3. Elección del procedimiento de esterilización
 - 8.3.1. Definición
 - 8.3.2. Tipos de esterilización
 - 8.3.2.1. Esterilización por calor
 - 8.3.2.2. Esterilización por gases
 - 8.3.2.3. Esterilización líquida
- 8.4. Trazabilidad procedimiento de esterilización
 - 8.4.1. Definición
 - 8.4.2. Trazabilidad del proceso
- 8.5. Almacenamiento del material estéril y su distribución
 - 8.5.1. Definición
 - 8.5.2. Manipulación
 - 8.5.3. Transporte
 - 8.5.4. Almacenamiento
- 8.6. Material de un solo uso. Reutilización del producto
 - 8.6.1. Definición
 - 8.6.2. Ventajas de su uso
 - 8.6.3. Riesgos de la reutilización de dispositivos médicos de un solo uso
 - 8.6.4. Legislación

- 8.7. Limpieza, desinfección en Oftalmología
 - 8.7.1. Definición
 - 8.7.2. Características
 - 8.7.3. Procedimientos
 - 8.7.4. Descontaminación del material posiblemente contaminado por priones
 - 8.7.5. Síndrome tóxico del segmento anterior
- 8.8. Esterilización en consultas oftalmológicas
 - 8.8.1. Definición
 - 8.8.2. Características
 - 8.8.3. Procedimientos
- 8.9. Esterilización en el área quirúrgica oftalmológica
 - 8.9.1. Definición
 - 8.9.2. Características
 - 8.9.3. Procedimientos
- 8.10. Normas UNE para esterilización
 - 8.10.1. Definición
 - 8.10.2. Normas UNE

Módulo 9. Principios de investigación para enfermería

- 9.1. El proceso de investigación y la investigación en enfermería
 - 9.1.1. Introducción
 - 9.1.2. La investigación en enfermería
 - 9.1.3. Fuentes de conocimiento
 - 9.1.4. Paradigmas de la investigación
 - 9.1.5. Características de la investigación cuantitativa y cualitativa
- 9.2. Objetivos y etapas de la investigación en enfermería
 - 9.2.1. Definición
 - 9.2.2. Etapas del proceso investigador
- 9.3. Búsqueda de información
 - 9.3.1. Introducción
 - 9.3.2. Objetivos de la búsqueda bibliográfica
 - 9.3.3. Clasificación de las fuentes de información
 - 9.3.4. Métodos para realizar una búsqueda bibliográfica
 - 9.3.5. Estrategia de la búsqueda
 - 9.3.6. Gestión de las referencias bibliográficas
 - 9.3.7. Bases de datos en ciencias de la salud

- 9.4. Investigación cuantitativa
 - 9.4.1. Definición
 - 9.4.2. Objetivos
 - 9.4.3. Fases de la investigación cuantitativa
 - 9.4.4. Tipos de investigación
- 9.5. Investigación cualitativa
 - 9.5.1. Definición
 - 9.5.2. Objetivos
 - 9.5.3. Tipos de investigación
 - 9.5.4. La entrevista
- 9.6. Investigación en enfermería. La enfermería basada en la evidencia (EBE)
 - 9.6.1. Definición
 - 9.6.2. Etapas del EBE
- 9.7. Difusión de la investigación
 - 9.7.1. Definición
 - 9.7.2. Tipos de difusión
 - 9.7.3. Normas de publicación y citación
 - 9.7.4. Factor de impacto
- 9.8. Redacción de un proyecto de investigación
 - 9.8.1. Definición
 - 9.8.2. Descripción y análisis de los elementos del proyecto
 - 9.8.3. Metodología
- 9.9. Investigación en enfermería oftalmológica
 - 9.9.1. Definición
 - 9.9.2. Impacto de la investigación enfermera oftalmológica
- 9.10. Recomendaciones internacionales de editores de revistas médicas
 - 9.10.1. Definición
 - 9.10.2. Características

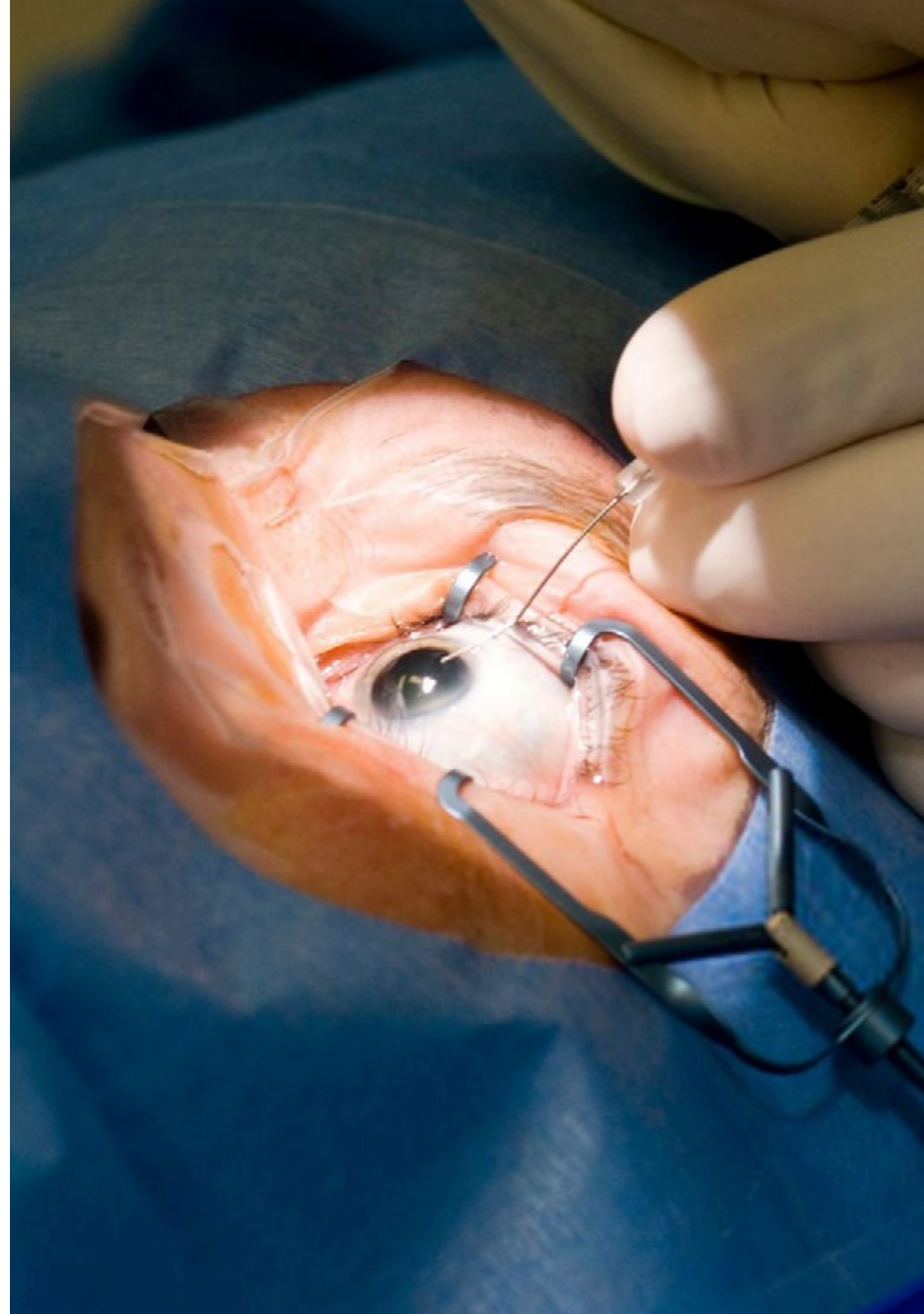

Módulo 10. Gestión y supervisión de enfermería en servicios de Oftalmología

- 10.1. Gestión de cuidados
 - 10.1.1. Gestión de cuidados como gestión clínica
 - 10.1.2. Modelo de gestión de la división de enfermería
 - 10.1.3. Líneas estratégicas en la gestión de cuidados
 - 10.1.4. Producto enfermero
 - 10.1.5. Cartera de servicios
 - 10.1.6. Planes de cuidado
- 10.2. Gestión de los recursos humanos
 - 10.2.1. Liderazgo y dirección
 - 10.2.2. La motivación en el trabajo
 - 10.2.3. Negociación
 - 10.2.4. Instrumentos para la toma de decisiones
 - 10.2.5. La delegación de tareas
 - 10.2.6. El trabajo en equipo
 - 10.2.7. Análisis y descripción de puestos de trabajo
 - 10.2.8. Estimación de necesidades de planilla y de dotación de pesos
 - 10.2.9. Niveles de dependencia
 - 10.2.10. Captación de personal
 - 10.2.11. Selección y acogida de personal
- 10.3. Gestión de los recursos materiales
 - 10.3.1. Unidades de recursos materiales
 - 10.3.2. Clasificación de las actividades logísticas
 - 10.3.3. Determinación de la necesidad y pactos de consumo
 - 10.3.4. Gestión del equipamiento clínico
 - 10.3.5. Selección de proveedores
 - 10.3.6. Emisión y seguimiento de pedidos
 - 10.3.7. Gestión de inventarios
 - 10.3.8. Control de stock
- 10.4. La gestión de la calidad
 - 10.4.1. Concepto de calidad asistencial
 - 10.4.2. Herramienta de evolución y mejora de la calidad
 - 10.4.3. Estructura, proceso y resultado
 - 10.4.4. El modelo efqm de calidad total
- 10.5. La norma ISO 9001 en las unidades de Oftalmología
 - 10.5.1. Definición
 - 10.5.2. Identificación de los procesos
 - 10.5.3. Beneficios
- 10.6. La acreditación hospitalaria "*Joint Commission International*"
 - 10.6.1. Definición
 - 10.6.2. Estándares
- 10.7. La gestión de los servicios de enfermería
 - 10.7.1. Definición
 - 10.7.2. La gestión del área ambulatoria
 - 10.7.3. La gestión del área de hospitalización
- 10.8. La gestión de unidades quirúrgicas oftalmológicas
 - 10.8.1. Definición
 - 10.8.2. Descripción área quirúrgica
 - 10.8.3. Organización quirúrgica
 - 10.8.4. Organización del equipo de trabajo
 - 10.8.5. Recursos humanos
- 10.9. La gestión de la consulta oftalmológica
 - 10.9.1. Definición
 - 10.9.2. Tipos de consultas
 - 10.9.3. Organización del equipo de trabajo
 - 10.9.4. Recursos humanos
- 10.10. Las redes sociales y la salud
 - 10.10.1. Definición
 - 10.10.2. Las redes sociales más usadas
 - 10.10.3. Uso y utilidades
 - 10.10.4. Calidad y redes sociales

07

Prácticas Clínicas

Tras superar el periodo de aprendizaje online, el programa contempla un periodo de capacitación práctica donde el alumno tendrá la oportunidad de insertarse en un centro hospitalario de prestigio. Así, y con el apoyo de un tutor que le acompañará durante todo el proceso, desarrollará las habilidades más solicitadas por el ámbito de la Enfermería oftalmológica.





“

Realiza tus prácticas clínicas en uno de los mejores centros hospitalarios y ábrete a la posibilidad de expandir tus fronteras de aprendizaje a un escenario internacional”

El periodo de Capacitación Práctica de este programa de enfermería está conformado por una estancia práctica clínica de 3 semanas de duración, de lunes a viernes con jornadas de 8 horas consecutivas de práctica, al lado de un tutor adjunto. Esta estancia permitirá ver pacientes reales al lado de un equipo de profesionales de referencia en el área de la enfermería, aplicando los procedimientos diagnósticos más innovadores y planificando la terapéutica de última generación en cada patología.

La enseñanza práctica se realizará con el acompañamiento y guía de los profesores y demás compañeros de entrenamiento que faciliten el trabajo en equipo y la integración multidisciplinaria como competencias transversales para la praxis médica (aprender a ser y aprender a relacionarse).

Los procedimientos descritos a continuación serán la base de la capacitación, y su realización estará sujeta a la disponibilidad propia del centro, a su actividad habitual y a su volumen de trabajo, siendo las actividades propuestas las siguientes:

“

Capacítate en una institución que te pueda ofrecer todas estas posibilidades, con un programa académico innovador y un equipo humano capaz de desarrollarte al máximo”





Módulo	Actividad Práctica
Patología ocular para Enfermería	Identificar los principales problemas de la patología oftalmológica a partir del reconocimiento clínico propio de un enfermero y sus bases teóricas más actualizadas
	Manejar las distintas técnicas complementarias de exploración oftalmológicas como la paquimetría, tonometría y otras
	Aplicar diferentes técnicas para el manejo, desde la Enfermería, del paciente oftalmológico en las distintas unidades de la especialidad
Farmacología ocular para Enfermería	Saber interpretar los datos farmacocinéticos, farmacodinámicas y toxicológicas de los medicamentos utilizados contra afecciones oculares
	Caracterizar las diferentes formas farmacéuticas y las vías de administración de los medicamentos utilizados en la prevención y tratamiento de las afecciones oculares
	Trasladar al personal médico los resultados y datos sobre la evolución del paciente tras el uso de productos farmacéuticos específicos contra patologías oculares
Quirófano y desinfección oftalmológica para Enfermería	Incorporar conocimientos específicos de la actuación enfermera en el quirófano de oftalmología y el cuidado pre y post operatorio de esos pacientes
	Utilizar aparatos y tecnologías específicas para asistir al cirujano en las distintas cirugías oftalmológicas
	Implementar los distintos métodos de limpieza, desinfección y esterilización
	Clasificar los distintos tipos de indicadores de esterilización y conocer sus recomendaciones para cada tipo de material
Gestión y supervisión de Enfermería en servicios de Oftalmología	Asumir la planificación, organización, dirección y control de procedimientos en el Servicio de Oftalmología
	Reconocer los distintos tipos de anestesia específica para Oftalmología, su adecuado resguardo y aplicación
	Participar de forma efectiva en grupos de trabajo unidisciplinarios y multidisciplinarios en proyectos relacionados con la Optometría

Seguro de responsabilidad civil

La máxima preocupación de esta institución es garantizar la seguridad tanto de los profesionales en prácticas como de los demás agentes colaboradores necesarios en los procesos de capacitación práctica en la empresa. Dentro de las medidas dedicadas a lograrlo, se encuentra la respuesta ante cualquier incidente que pudiera ocurrir durante todo el proceso de enseñanza-aprendizaje.

Para ello, esta entidad educativa se compromete a contratar un seguro de responsabilidad civil que cubra cualquier eventualidad que pudiera surgir durante el desarrollo de la estancia en el centro de prácticas.

Esta póliza de responsabilidad civil de los profesionales en prácticas tendrá coberturas amplias y quedará suscrita de forma previa al inicio del periodo de la capacitación práctica. De esta forma el profesional no tendrá que preocuparse en caso de tener que afrontar una situación inesperada y estará cubierto hasta que termine el programa práctico en el centro.

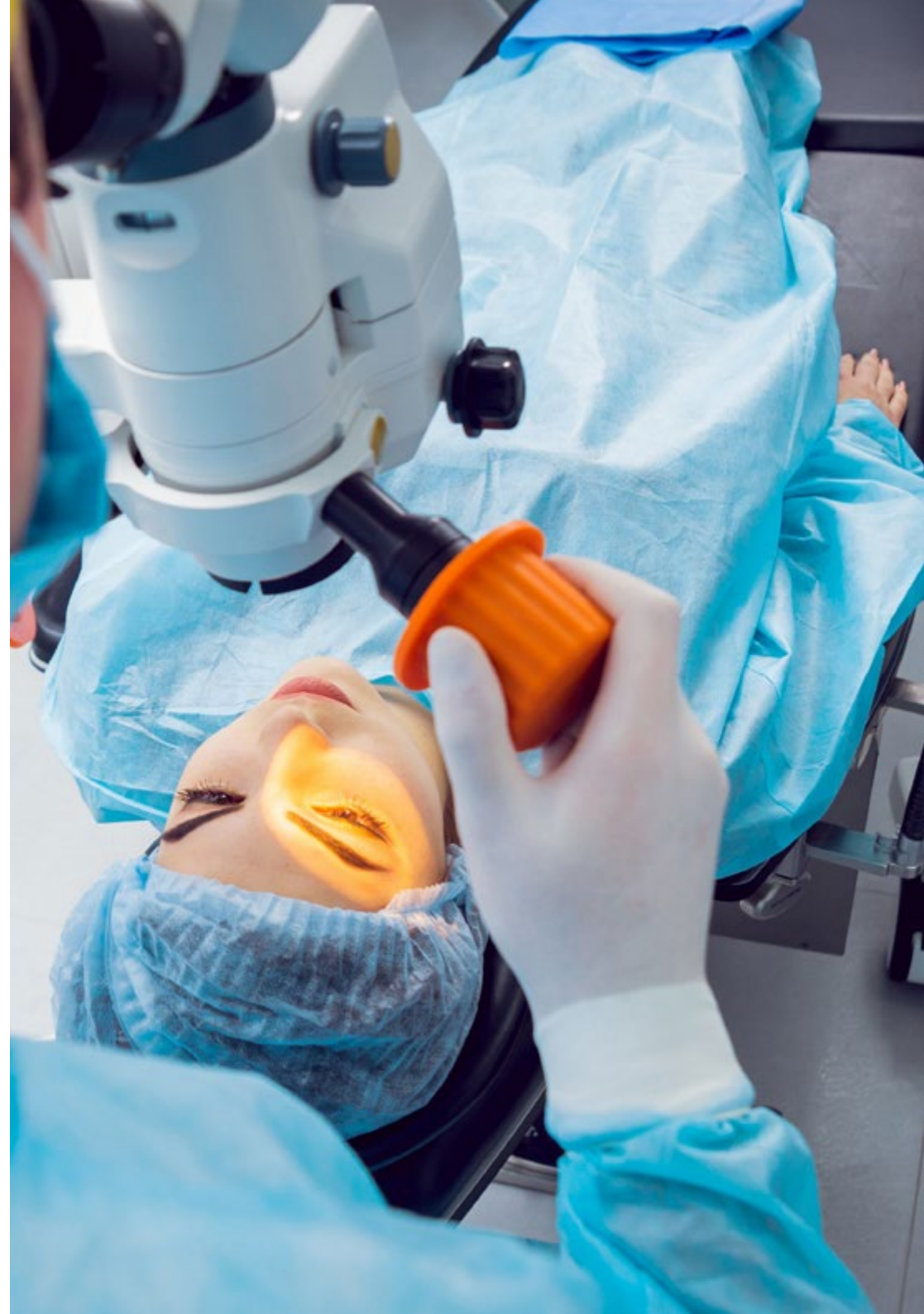

Condiciones generales de la capacitación práctica

Las condiciones generales del acuerdo de prácticas para el programa serán las siguientes:

1. TUTORÍA: durante el Máster de Formación Permanente Semipresencial el alumno tendrá asignados dos tutores que le acompañarán durante todo el proceso, resolviendo las dudas y cuestiones que pudieran surgir. Por un lado, habrá un tutor profesional perteneciente al centro de prácticas que tendrá como fin orientar y apoyar al alumno en todo momento. Por otro lado, también tendrá asignado un tutor académico cuya misión será la de coordinar y ayudar al alumno durante todo el proceso resolviendo dudas y facilitando todo aquello que pudiera necesitar. De este modo, el profesional estará acompañado en todo momento y podrá consultar las dudas que le surjan, tanto de índole práctica como académica.

2. DURACIÓN: el programa de prácticas tendrá una duración de tres semanas continuadas de formación práctica, distribuidas en jornadas de 8 horas y cinco días a la semana. Los días de asistencia y el horario serán responsabilidad del centro, informando al profesional debidamente y de forma previa, con suficiente tiempo de antelación para favorecer su organización.

3. INASISTENCIA: en caso de no presentarse el día del inicio del Máster de Formación Permanente Semipresencial, el alumno perderá el derecho a la misma sin posibilidad de reembolso o cambio de fechas. La ausencia durante más de dos días a las prácticas sin causa justificada/médica, supondrá la renuncia las prácticas y, por tanto, su finalización automática. Cualquier problema que aparezca durante el transcurso de la estancia se tendrá que informar debidamente y de forma urgente al tutor académico.

4. CERTIFICACIÓN: el alumno que supere el Máster de Formación Permanente Semipresencial recibirá un certificado que le acreditará la estancia en el centro en cuestión.

5. RELACIÓN LABORAL: el Máster de Formación Permanente Semipresencial no constituirá una relación laboral de ningún tipo.

6. ESTUDIOS PREVIOS: algunos centros podrán requerir certificado de estudios previos para la realización del Máster de Formación Permanente Semipresencial. En estos casos, será necesario presentarlo al departamento de prácticas de TECH para que se pueda confirmar la asignación del centro elegido.

7. NO INCLUYE: el Máster de Formación Permanente Semipresencial no incluirá ningún elemento no descrito en las presentes condiciones. Por tanto, no incluye alojamiento, transporte hasta la ciudad donde se realicen las prácticas, visados o cualquier otra prestación no descrita.

No obstante, el alumno podrá consultar con su tutor académico cualquier duda o recomendación al respecto. Este le brindará toda la información que fuera necesaria para facilitarle los trámites.

08

¿Dónde puedo hacer las Prácticas Clínicas?

Para garantizar que el proceso de aprendizaje es totalmente efectivo, TECH se ha asegurado de seleccionar a los mejores centros clínicos para llevar a cabo estas prácticas. Así, el enfermero podrá actualizarse en un entorno real y de prestigio, recibiendo consejo y orientación de grandes expertos en esta área. Por esa razón, esta experiencia puede marcar positivamente la carrera del profesional, que habrá adquirido las habilidades necesarias para trabajar con base en los últimos avances de la disciplina.





“

Podrás realizar tu estancia en un centro de gran prestigio internacional, donde conocerás a pacientes reales y llevarás a cabo actividades prácticas de gran dinamismo”



El alumno podrá cursar la parte práctica de este Máster de Formación Permanente Semipresencial en los siguientes centros:



Enfermería

Hospital HM Modelo

País: España
Ciudad: La Coruña

Dirección: Rúa Virrey Osorio, 30, 15011, A Coruña

Red de clínicas, hospitales y centros especializados privados distribuidos por toda la geografía española

Capacitaciones prácticas relacionadas:

- Anestesiología y Reanimación
- Cirugía de Columna Vertebral



Enfermería

Hospital HM Rosaleda

País: España
Ciudad: La Coruña

Dirección: Rúa de Santiago León de Caracas, 1, 15701, Santiago de Compostela, A Coruña

Red de clínicas, hospitales y centros especializados privados distribuidos por toda la geografía española

Capacitaciones prácticas relacionadas:

- Trasplante Capilar
- Ortodoncia y Ortopedia Dentofacial

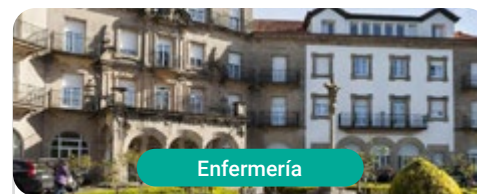

Enfermería

Hospital HM La Esperanza

País: España
Ciudad: La Coruña

Dirección: Av. das Burgas, 2, 15705, Santiago de Compostela, A Coruña

Red de clínicas, hospitales y centros especializados privados distribuidos por toda la geografía española

Capacitaciones prácticas relacionadas:

- Enfermería Oncológica
- Oftalmología Clínica

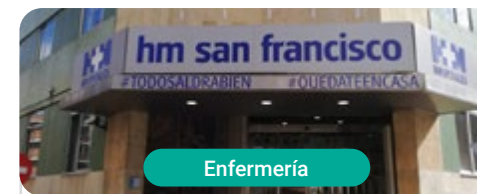

Enfermería

Hospital HM San Francisco

País: España
Ciudad: León

Dirección: C. Marqueses de San Isidro, 11, 24004, León

Red de clínicas, hospitales y centros especializados privados distribuidos por toda la geografía española

Capacitaciones prácticas relacionadas:

- Actualización en Anestesiología y Reanimación
- Enfermería en el Servicio de Traumatología



Enfermería

Hospital HM Nou Delfos

País: España
Ciudad: Barcelona

Dirección: Avinguda de Vallcarca, 151, 08023, Barcelona

Red de clínicas, hospitales y centros especializados privados distribuidos por toda la geografía española

Capacitaciones prácticas relacionadas:

- Medicina Estética
- Nutrición Clínica en Medicina



Enfermería

Hospital HM Madrid

País: España
Ciudad: Madrid

Dirección: Pl. del Conde del Valle de Súchil, 16, 28015, Madrid

Red de clínicas, hospitales y centros especializados privados distribuidos por toda la geografía española

Capacitaciones prácticas relacionadas:

- Análisis Clínicos
- Anestesiología y Reanimación



Enfermería

Hospital HM Montepíncipe

País: España
Ciudad: Madrid

Dirección: Av. de Montepíncipe, 25, 28660, Boadilla del Monte, Madrid

Red de clínicas, hospitales y centros especializados privados distribuidos por toda la geografía española

Capacitaciones prácticas relacionadas:

- Ortopedia Infantil
- Medicina Estética



Enfermería

Hospital HM Torrelodones

País: España
Ciudad: Madrid

Dirección: Av. Castillo Olivares, s/n, 28250, Torrelodones, Madrid

Red de clínicas, hospitales y centros especializados privados distribuidos por toda la geografía española

Capacitaciones prácticas relacionadas:

- Anestesiología y Reanimación
- Pediatría Hospitalaria



Enfermería

Hospital HM Sanchinarro

País: España
Ciudad: Madrid

Dirección: Calle de Oña, 10, 28050, Madrid

Red de clínicas, hospitales y centros especializados privados distribuidos por toda la geografía española

Capacitaciones prácticas relacionadas:

- Anestesiología y Reanimación
- Medicina del Sueño



Enfermería

Hospital HM Puerta del Sur

País: España
Ciudad: Madrid

Dirección: Av. Carlos V, 70, 28938, Móstoles, Madrid

Red de clínicas, hospitales y centros especializados privados distribuidos por toda la geografía española

Capacitaciones prácticas relacionadas:

- Urgencias Pediátricas
- Oftalmología Clínica

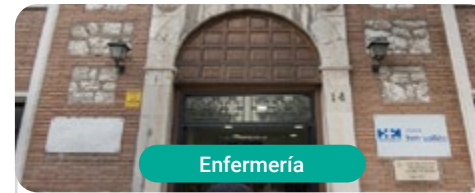

Enfermería

Hospital HM Vallés

País: España
Ciudad: Madrid

Dirección: Calle Santiago, 14, 28801, Alcalá de Henares, Madrid

Red de clínicas, hospitales y centros especializados privados distribuidos por toda la geografía española

Capacitaciones prácticas relacionadas:

- Ginecología Oncológica
- Oftalmología Clínica



Enfermería

Policlínico HM Cruz Verde

País: España
Ciudad: Madrid

Dirección: Plaza de la Cruz Verde, 1-3, 28807, Alcalá de Henares, Madrid

Red de clínicas, hospitales y centros especializados privados distribuidos por toda la geografía española

Capacitaciones prácticas relacionadas:

- Podología Clínica Avanzada
- Tecnologías Ópticas y Optometría Clínica



Enfermería

Policlínico HM Distrito Telefónica

País: España
Ciudad: Madrid

Dirección: Ronda de la Comunicación, 28050, Madrid

Red de clínicas, hospitales y centros especializados privados distribuidos por toda la geografía española

Capacitaciones prácticas relacionadas:

- Tecnologías Ópticas y Optometría Clínica
- Cirugía General y del Aparato Digestivo



Enfermería

Policlínico HM Gabinete Velázquez

País: España
Ciudad: Madrid

Dirección: C. de Jorge Juan, 19, 1º 28001, 28001, Madrid

Red de clínicas, hospitales y centros especializados privados distribuidos por toda la geografía española

Capacitaciones prácticas relacionadas:

- Nutrición Clínica en Medicina
- Cirugía Plástica Estética



Enfermería

Policlínico HM Moraleja

País: España
Ciudad: Madrid

Dirección: P.º de Alcobendas, 10, 28109, Alcobendas, Madrid

Red de clínicas, hospitales y centros especializados privados distribuidos por toda la geografía española

Capacitaciones prácticas relacionadas:

- Medicina Rehabilitadora en el Abordaje del Daño Cerebral Adquirido



Enfermería

Policlínico HM Rosaleda Lalín

País: España
Ciudad: Pontevedra

Dirección: Av. Buenos Aires, 102, 36500, Lalín, Pontevedra

Red de clínicas, hospitales y centros especializados privados distribuidos por toda la geografía española

Capacitaciones prácticas relacionadas:

- Avances en Hematología y Hemoterapia
- Fisioterapia Neurológica

09

Metodología

Este programa de capacitación ofrece una forma diferente de aprender. Nuestra metodología se desarrolla a través de un modo de aprendizaje de forma cíclica: ***el Relearning***.

Este sistema de enseñanza es utilizado, por ejemplo, en las facultades de medicina más prestigiosas del mundo y se ha considerado uno de los más eficaces por publicaciones de gran relevancia como el ***New England Journal of Medicine***.



“

Descubre el Relearning, un sistema que abandona el aprendizaje lineal convencional para llevarte a través de sistemas cíclicos de enseñanza: una forma de aprender que ha demostrado su enorme eficacia, especialmente en las materias que requieren memorización”

En TECH Nursing School empleamos el Método del Caso

Ante una determinada situación concreta, ¿qué debería hacer un profesional? A lo largo del programa, los estudiantes se enfrentarán a múltiples casos clínicos simulados, basados en pacientes reales en los que deberán investigar, establecer hipótesis y, finalmente, resolver la situación. Existe abundante evidencia científica sobre la eficacia del método. Los enfermeros aprenden mejor, más rápido y de manera más sostenible en el tiempo.

Con TECH los enfermeros experimentan una forma de aprender que está moviendo los cimientos de las universidades tradicionales de todo el mundo.



Según el Dr. Gérvas, el caso clínico es la presentación comentada de un paciente, o grupo de pacientes, que se convierte en «caso», en un ejemplo o modelo que ilustra algún componente clínico peculiar, bien por su poder docente, bien por su singularidad o rareza. Es esencial que el caso se apoye en la vida profesional actual, intentando recrear los condicionantes reales en la práctica profesional de la enfermería.

“

¿Sabías que este método fue desarrollado en 1912, en Harvard, para los estudiantes de Derecho? El método del caso consistía en presentarles situaciones complejas reales para que tomaran decisiones y justificasen cómo resolverlas. En 1924 se estableció como método estándar de enseñanza en Harvard”

La eficacia del método se justifica con cuatro logros fundamentales:

1. Los enfermeros que siguen este método no solo consiguen la asimilación de conceptos, sino un desarrollo de su capacidad mental, mediante ejercicios de evaluación de situaciones reales y aplicación de conocimientos.
2. El aprendizaje se concreta de una manera sólida en capacidades prácticas que permiten al profesional de la enfermería una mejor integración del conocimiento en el ámbito hospitalario o de atención primaria.
3. Se consigue una asimilación más sencilla y eficiente de las ideas y conceptos, gracias al planteamiento de situaciones que han surgido de la realidad.
4. La sensación de eficiencia del esfuerzo invertido se convierte en un estímulo muy importante para el alumnado, que se traduce en un interés mayor en los aprendizajes y un incremento del tiempo dedicado a trabajar en el curso.



Relearning Methodology

TECH aúna de forma eficaz la metodología del Estudio de Caso con un sistema de aprendizaje 100% online basado en la reiteración, que combina 8 elementos didácticos diferentes en cada lección.

Potenciamos el Estudio de Caso con el mejor método de enseñanza 100% online: el Relearning.



El enfermero(a) aprenderá mediante casos reales y resolución de situaciones complejas en entornos simulados de aprendizaje. Estos simulacros están desarrollados a partir de software de última generación que permiten facilitar el aprendizaje inmersivo.

Situado a la vanguardia pedagógica mundial, el método Relearning ha conseguido mejorar los niveles de satisfacción global de los profesionales que finalizan sus estudios, con respecto a los indicadores de calidad de la mejor universidad online en habla hispana (Universidad de Columbia).

Con esta metodología se han capacitado más de 175.000 enfermeros con un éxito sin precedentes en todas las especialidades con independencia de la carga práctica.

Nuestra metodología pedagógica está desarrollada en un entorno de máxima exigencia, con un alumnado universitario de un perfil socioeconómico alto y una media de edad de 43,5 años.

El Relearning te permitirá aprender con menos esfuerzo y más rendimiento, implicándote más en tu especialización, desarrollando el espíritu crítico, la defensa de argumentos y el contraste de opiniones: una ecuación directa al éxito.

En nuestro programa, el aprendizaje no es un proceso lineal, sino que sucede en espiral (aprender, desaprender, olvidar y reaprender). Por eso, se combinan cada uno de estos elementos de forma concéntrica.

La puntuación global que obtiene el sistema de aprendizaje de TECH es de 8.01, con arreglo a los más altos estándares internacionales.



Este programa ofrece los mejores materiales educativos, preparados a conciencia para los profesionales:



Material de estudio

Todos los contenidos didácticos son creados por los especialistas que van a impartir el programa universitario, específicamente para él, de manera que el desarrollo didáctico sea realmente específico y concreto.

Estos contenidos son aplicados después al formato audiovisual, para crear el método de trabajo online de TECH. Todo ello, con las técnicas más novedosas que ofrecen piezas de gran calidad en todos y cada uno los materiales que se ponen a disposición del alumno.



Técnicas y procedimientos de enfermería en vídeo

TECH acerca al alumno las técnicas más novedosas, los últimos avances educativos y al primer plano de la actualidad en técnicas de enfermería. Todo esto, en primera persona, con el máximo rigor, explicado y detallado para contribuir a la asimilación y comprensión del estudiante. Y lo mejor de todo, puedes verlos las veces que quieras.



Resúmenes interactivos

El equipo de TECH presenta los contenidos de manera atractiva y dinámica en píldoras multimedia que incluyen audios, vídeos, imágenes, esquemas y mapas conceptuales con el fin de afianzar el conocimiento.

Este exclusivo sistema educativo para la presentación de contenidos multimedia fue premiado por Microsoft como "Caso de éxito en Europa".



Lecturas complementarias

Artículos recientes, documentos de consenso y guías internacionales, entre otros. En la biblioteca virtual de TECH el estudiante tendrá acceso a todo lo que necesita para completar su capacitación.





Análisis de casos elaborados y guiados por expertos

El aprendizaje eficaz tiene, necesariamente, que ser contextual. Por eso, TECH presenta los desarrollos de casos reales en los que el experto guiará al alumno a través del desarrollo de la atención y la resolución de las diferentes situaciones: una manera clara y directa de conseguir el grado de comprensión más elevado.



Testing & Retesting

Se evalúan y reevalúan periódicamente los conocimientos del alumno a lo largo del programa, mediante actividades y ejercicios evaluativos y autoevaluativos: para que, de esta manera, el estudiante compruebe cómo va consiguiendo sus metas.



Clases magistrales

Existe evidencia científica sobre la utilidad de la observación de terceros expertos. El denominado Learning from an Expert afianza el conocimiento y el recuerdo, y genera seguridad en las futuras decisiones difíciles.



Guías rápidas de actuación

TECH ofrece los contenidos más relevantes del curso en forma de fichas o guías rápidas de actuación. Una manera sintética, práctica y eficaz de ayudar al estudiante a progresar en su aprendizaje.



10 Titulación

Este programa en Enfermería en el Servicio de Oftalmología garantiza, además de la capacitación más rigurosa y actualizada, el acceso a un título de Máster de Formación Permanente Semipresencial expedido por TECH Universidad Tecnológica.



“

Supera con éxito este programa y recibe tu titulación universitaria sin desplazamientos ni farragosos trámites”

Este programa te permitirá obtener el título de **Máster de Formación Permanente Semipresencial en Enfermería en el Servicio de Oftalmología** emitido por TECH Universidad Tecnológica.

TECH Universidad Tecnológica, es una Universidad española oficial, que forma parte del Espacio Europeo de Educación Superior (EEES). Con un enfoque centrado en la excelencia académica y la calidad universitaria a través de la tecnología.

Este título propio contribuye de forma relevante al desarrollo de la educación continua y actualización del profesional, garantizándole la adquisición de las competencias en su área de conocimiento y aportándole un alto valor curricular universitario a su formación. Es 100% válido en todas las Oposiciones, Carrera Profesional y Bolsas de Trabajo de cualquier Comunidad Autónoma española.

Además, el riguroso sistema de garantía de calidad de TECH asegura que cada título otorgado cumpla con los más altos estándares académicos, brindándole al egresado la confianza y la credibilidad que necesita para destacarse en su carrera profesional.

Título: **Máster de Formación Permanente Semipresencial en Enfermería en el Servicio de Oftalmología**

Modalidad: **Semipresencial (Online + Prácticas Clínicas)**

Duración: **7 meses**

Créditos: **60 + 5 ECTS**

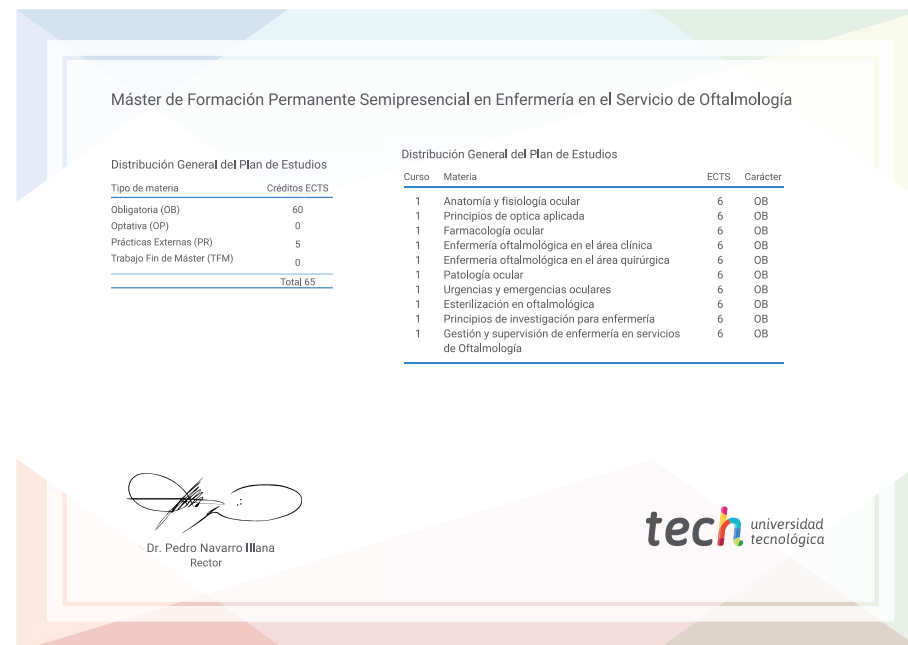

*Apostilla de La Haya. En caso de que el alumno solicite que su título en papel recabe la Apostilla de La Haya, TECH EDUCATION realizará las gestiones oportunas para su obtención, con un coste adicional



**Máster de Formación
Permanente Semipresencial**
Enfermería en el Servicio
de Oftalmología

Modalidad: Semipresencial (Online + Prácticas Clínicas)

Duración: 7 meses

Titulación: TECH Universidad Tecnológica

Créditos: 60 + 5 ECTS

Máster de Formación Permanente
Semipresencial
Enfermería en el Servicio
de Oftalmología

